=-=

סִבָּה התולים את הרעה הסובבת אותנו ברעה של מעשינו ויחסינו זל"ז, למשל התְפְּלוּת של המכריזים שבגלל עמונה פרצה אש בכל רחבי ארצנו נתלים בפסוק:

" בִּימֵי רָע עֲוֹן עֲקֵבַי יְסוּבֵּנִי"

סְדוֹם בראשית יג יג **וְאַנְשֵׁי סְדוֹם רָעִים וְחַטָּאִים לַה' מְאֹד**

לפי רבי מנדלי מקוצק בכל מה שנוגע למצוות שבין אדם לחברו הרבו במעשי רמייה ונבלה, אבל "לה' – מאד!", באיסורים ובחומרות שבין אדם למקום, הם

היו "לה' מאד", קנאים ומטיפי מוסר לכל העולם. גם את מעשיהם הנקלים והנבזיים ביותר עשו, כביכול, "לשם שמים

זוֹ מִדַּת סְדוֹם - קרוב אדם זה לבא לידי מידת סדום, שאף בדבר שיכול להנות את חבירו בלא שיחסר לו עצמו, נמנע מלהנותו

סוּרְיָה סוריה היא ארץ זָבַת חָאלֶב, ודומה עלי כי עולמנו שוקע מדי יום באיזו "שואה שקטה"..

עלינו להכלא מלבוא בדמים ולהושיע צד זה או אחר

סוּרִים מהמם היה הסיפור שנחשף ברדיו על הטיפול שלנו בפגועים הסורים. קורבנות חאלב ההרוסה והחרבה, זוכים לריפוי וטיפול חוזר. אלפים רבים קיבלו השתלות, איברים מלאכותיים, בייחוד תינוקות

=-=

שהשאירו בהוקרה ציורים שהוקדשו למטפלים בהם.
רופאי בית החולים בצפון מספרים על רבים
רבים החוזרים לבקש טיפול חוזר ומתמשך.אין
פלא שדעת הציבור הערבי מכוונת את הפצועים
לקבלת עזרה וטיפול דווקא בישראל ולא
מדינות שכנות אחרות. ממש מקיימים אנו את הייעוד של
"אור לגויים"!

סָח מָה סָח הַמָּסָח? במקום לכתוב חיבור המסך הוא החיבור

סִיגִים הסיגים הפורחים בממשל ובמינהל המדיני הצבאי והציבורי
דוקרים ומשביתים את היעד של "אור לגויים"...

סַמְבַּטְיוֹן משהו מן הגַעַש הסַמְבַּת-תְיוֹנִי מתחולל בריקודי תהלוכות הסַמְבָּה בברזיל

סַמְנִים שחיקתם אסורה בשבת. אין טורפים ומערבים יין ושמן, אלא זה יינתן בעצמו וזה בעצמו

סְנֶה היה לנו מנהיג בשם סנה, שבער באש אמונתו ואוכל מראש מטה ההגנה לקומוניסט מופלג

סַנְוֵרִים תוצאה של מכת SUN להכות בנו כעוורים

מוכים בסנורים טוענים שזכו "להתגלות", שהרי נכוו במכת כזב של תעתועי אמונתם

סְעִיפִים סעיפים שֶׁנֶּאתִי, הכוונה לסעיפים המשתרעים על עשרות עמודים של הוראות וחוזים, המסתירים את את הסעיפים העשויים להגן עלי

סְפִירָה

א. הטעם למנהגי האבלות בימי ספירת העומר, מפסח ועד ל"ג בעומר, כיון שבאותו זמן נפטרו עשרים וארבעה אלף תלמידי רבי עקיבא, כעונש על כך שלא נהגו כבוד זה בזה כראוי להם, ולכן אין להרבות בשמחה באותו זמן. (שו"ע ומשנ"ב סי' תצג).

ב. מנהגים אלו מזכירים לנו להתרחק מהשנאה, התאוה, הגאוה והכבוד, ולקנות בנפשינו מידת האהבה הענוה והשלום. (כה"ח שם).

סְפָרִים מחלקים עיתונים וספרים חינם כי אבד חינם בעיני הקוראים.הירידה ביריד הספרים היא בגלל הסמארטפים המסרטטים את הספרים עד 3-4 במאה...אין דורש לרבבות הרומנים המיותרים, וכבר נאמר: "בוקה"ומבוקה ומבולקה...ספרים? בּוּ קְרָה! איבדו את הבכורה...

+סָב סָב וְסַבְתָּה הֵם הַצַּוְתָּה הַסִּבָּה וְהַהֲסָבָה לְמַתָּנוֹת

+סַבַּבָּה בְּכָל אַחַת מֵהַנִּינוֹת אֲנִי רוֹאֶה אֶת הַסָּבָא-בָּהּ, אָז סַבַּבָּה!

+סִבָּה וְתוֹצָאָה הַשֶּׁפַע מוֹלִיד נִכּוּר;

הַשֶּׁקֶט יוֹצֵר אֲטִימוּת;

הַפַּעַר מְעוֹרֵר מֶחָאָה;

הַשִּׂנְאָה מְחַיָּה אֶת הַמִּלְחָמָה

נָא לְהַמְשִׁיךְ...

=-=

+סַבּוּנִי גַם סְבָבוּנִי
סָבִים וְסַבְתּוֹת
וּלְשָׁם הוֹבִילוּנִי
לְבֵית אָבוֹת

+סֵבֶל
אֵיזֶהוּ סֵבֶל בִּלְתִּי נִסְבָּל?
לִרְאוֹת אֶת הַסּוֹבֵל
שֶׁאֵינְךָ יָכוֹל לַעֲזוֹר לוֹ

זַעֲקַת הַסָּבָא

+סָבָא

+סְבָךְ יש מפרשים כי ראה אברהם בעגל הנאחז בסבך את האחזות ישראל בעגל הזהב... ונאחזים בסמיכות האותיות סבך למלה עגל - **לסמ״ך – ע י ״ן, לבי״ת –גימ״ל, לכ״ף – למ״ד**

+סֵבֶל **את התוצאה הטובה של הסבל נוכל לראות רק במבט לאחור אבל לא מלפנים, בזמן שזה קורה. לא נוכל - כל עוד אנו בני האדם "חיים" בעולם המוגבל והגשמי הזה. האם מקובלת עלינו התפיסה שהסבל מצרף את האדם? לדעת הוגים מסוימים אנו הברואים בצלם אלוהים זקוקים למצרף זה של הסבל כדי שישתקף יפה יותר דרכנו צלם האל החונן דעת ומוסר.**

אוֹ אָז תִּהְיֶה לָנוּ חֶבְרָה שֶׁל אַנְשֵׁי מִדּוֹת, שֶׁלְּבוּשׁוֹ שֶׁל כָּל אֶחָד יִהְיֶה "מִדּוֹ בַד" בַּד בְּבַד שֶׁל מָהוּת פְּנִימִית וְחִיצוֹנִית.

+סַבּוֹן   איך יתקיים שויון בעולם אִם לשְׁמֵנים דרוש יותר סַבּוֹן?...

המשובחות במוסר, לא כן   סבורים בַּמּוֹדיעין הבינלאומי   בימינו

+סומא   חכם בענייני תורה ופיקח בענייני עלמא גם הוא עלול להיות סומא כשעיניו כהות ומסמאות

בְּסוּפָה אָנוּ חוֹזְרִים לָסוּר בסוֹררוּתָהּ

+סוּפָה

+סֵבֶר **סֵבֶר פָּנִים יָפוֹת נִרְאֶה לְפָרֵשׁ מִלְּשׁוֹן סֵבֶר=תּוֹחֶלֶת,תִּקְוָה.מַרְאֵה הַפָּנִים מְשַׁקֵּף סִכּוּי תִּקְוָה, אֲרֶשֶׁת חֵן ,טוּב הַבָּעָה, פֵּשֶׁר סָבִיר לְמוֹצָא חִיּוּבִי,סְבִירוּת מַגָּע,פְּרִיצַת הַסֶּכֶר לַאֲטִימוּת וּקְשִׁיחוּת,וְהַשְּׁאֵלָה הִיא אִם רְאוּיָה גִישָׁה זוֹ לְ כָ ל אָדָם...**

+סְגוּלָה   מַה טַּעַם נִקְרָאִים אָנוּ "עַם סְגֻלָּה"? עַל שׁוּם הַסְּגוּלוֹת הַמּוּצָעוֹת לָנוּ ע"י "צַדִּיקֵי הַדּוֹר" – קָמֵעוֹת, מַיִם קְדוֹשִׁים,פֶּלְחָנֵי כַּפָּרוֹת, רִקּוּדֵי מְדוּרוֹת,אַזְכָּרוֹת הַנִּדְרָשׁוֹת לַשֵּׁמוֹת, תְּפִלּוֹת וּשְׁאָר תְּפִלּוּיוֹת

+יֵשׁ מְפָרְשִׁים "סְגֻלָּה" כְּצוּרַת הַסֶּגוֹל שֶׁלְּאֵיזֶה צַד שֶׁמְּהַפְּכִים אוֹתוֹ אֵינוֹ מִשְׁתַּנֶּה, כָּךְ יִשְׂרָאֵל נִשְׁאָרִים בִּפְנִימִיּוּתָם כִּיהוּדִים שְׁלֵמִים. וְאוּלָם מִדְרָשׁ זֶה אֵינוֹ מִתְקַיֵּם לְצַעֲרֵנוּ בְּקֶרֶב הַתְּפוּצָה הַיְּהוּדִית כִּי רַבִּים רַבִּים מִבְּנֵי עַמֵּנוּ מִתְהַפְּכִים שָׁם בֶּאֱמוּנָתָם וּבְזֶהוּתָם הַיְּהוּדִית וְנִטְמָעִים וּמִתְבּוֹלְלִים וְאוֹבְדִים לְעַמֵּנוּ

+"סְגֻלָּה מִכָּל הָעַמִּים" – וְכָךְ אָנוּ מְסַגְּלִים מִכָּל הָעַמִּים אוֹרְחוֹת חַיִּים וְהֶפְקֵרוּת חַיִּים

+סֶגָל   הַשֵּׁם סֶגָל נוֹשֵׂא אֶת הַשֵּׁם שֶׁל לֵוִי, אֲבָל לֹא תָּמִיד הָיוּ הַלְוִיִּים רְאוּיִים לַתֹּאַר שֶׁל בְּנֵי סְגֻלָּה

+נִסְפַּחְתִּי לַחֲבוּרַת "סֶגֶל" (בְּנֵי 93) , וְאִם יִהְיֶה זֶה

"סֶגֶל" "טוֹב" (17) – נִזְכֶּה אי"ה גַּם לְמֵאָה וְעֶשְׂרִים

+סְגֻלָּה הכינוי "עם סגולה" הצטמצם למתן "סגולות", רְפוּאוֹת וִישׁוּעוֹת הַפּוֹתְרִים לָנוּ אֶת כָּל הַבְּעָיוֹת

+סְ ד וֹ ם

"סְ ד וֹ ם סִ י טִ י"

ה- .C.T שֶׁל סְדוֹם חָשַׂף אֶת כָּל הַפְּשָׁעִים...

*

מָה הָיְתָה "מִדַּת סְדוֹם"? אוֹרְחֵים אֲרֻכִּים הָיוּ מְקַצְּרִים וּקְצָרִים הָיוּ מוֹתְחִים וּמַאֲרִיכִים. מִדָּה מְסֻלֶּפֶת, מְעֻוֶּתֶת, שֶׁאֵינָהּ מַקְפִּידָה עַל הַתְאָמָה וּפְרוֹפוֹרְצְיָה. עַם יִשְׂרָאֵל נִקְרָא לִהְיוֹת "מַמְלֶכֶת כֹּהֲנִים וְגוֹי קָדוֹשׁ" – וְעַל הַכֹּהֵן נֶאֱמַר:"וְלָבַשׁ מִדּוֹ בַד",לְפִי מִדָּתוֹ! כְּתֹנֶת שֶׁאֵינָהּ נִסְרַחַת וְנִגְרֶרֶת וְאֵינָהּ מְקֻצֶּרֶת. חֲלוּקָא דְּרַבָּנָן, לְפִי שִׁעוּר קוֹמָה אֲמִתִּי,לְלֹא טִשְׁטוּשׁ מִדּוֹת וּמָהוּיוֹת.צָרִיךְ לְהַקְפִּיד עַל מַדִּים הוֹלְמִים, לַיָּחִיד וּלְאִישׁ צִבּוּר, לְכֹהֵן הַדָּת וּלְאִישׁ הַשְּׂרָרָה, בַּחַיִּים הַמְסֻגָּרִים וְהַפּוּמְבִּיִּים,אִישׁ אִישׁ לְפִי מִדָּתוֹ.

+סִיחָה יש שהשיחה מְ סַ חָ ה וגורפת אותי החוצה כי מסיחה היא את דעתי

+סַכִּינָאוּת ה"שָׁפִים" בארגוני הפשע מתמחים גם במקצוע זה

+סִידֶן סִידֶן הוּא הַחֹמֶר הַדָּרוּשׁ לִבְנִין הַגּוּף הָאָמִי שֶׁלָּנוּ וְאֵינוֹ כּוֹלֵל
אֶת הַסּוּדָנִים הַמִּסְתַּנְנִים לְאַרְצֵנוּ

סִדְרֵי בְּרֵאשִׁית מִשְׁתַּנִּים כַּנִּרְאֶה לְסִדְרֵי מֶרְכָּבָה

+סֵדֶר

+אוֹמְרִים בַּהֲלָצָה:

מַדּוּעַ בְּלֵיל הַסֵּדֶר אָנוּ עוֹשִׂים זֵכֶר לַמָּרוֹר, וְאֵין אָנוּ עושים זכר לכסף שהוצאנו ממצרים?

+

לְפִי שֶׁמֵּהמרוֹר נִשְׁאַר לָנוּ זֵכֶר, אַךְ מֵהַכֶּסֶף לֹא נִשְׁאַר דבר

+סְדָרִים אֶרֶץ שֶׁאֵין בָּהּ סְדָרִים הִיא אֶרֶץ עֻפָּתָה,לְשׁוֹן אֹפֶל וְצַלְמָוֶת, אוֹ לְפִי מִילוֹן א"ש שְׁדוֹת יַלָּה מִתְהוֹלְלוֹת,

אֲבָל אִם יֵשׁ בָּהּ סְדָרִים תּוֹפִיעַ הַנֶּהָרָה מִתּוֹךְ הָאֹפֶל

+סֶגֶר **שְׁגַר אֲלָפֶיךָ מה שמשגרים אלופי הצבא שלנו לפעמים אינו טעון ברכה. ניתוחי מצב, נבואות עתיד, אזהרות סרק וסתירות בין זה לזה מעוררים בציבור חרדות שוא, מבוכה,חוסר ביטחון...ולכן מן הראוי שהתקשורת לא תשים שֶׁגֶר אלא סֶגֶר לדבריהם.**

+סוד כבר אמר יעקב אבינו:"בסודם אל תבוא נפשי" אין לנפשי עניין בסודות הנפש של הפסיכואנליזה והפסיכולוגיה לסוּגֶיהָ לשמוע סודות של אחרים אינה מן המידות

+סוֹבְלָנוּת מִיהוּ טִפֵּשׁ לְהַטִּיף לְסוֹבְלָנוּת כְּשֶׁהַסֵּבֶל בִּלְתִּי נִסְבָּל?

+סוֹבְלָנוּת
ס וֹ בְ לָ נ וּ ת כְּלַפֵּי אִ י – ס וֹ בְ לָ נ וּ ת אֵינָהּ אֶלָּא אִבּוּד לָדַעַת תַּרְבּוּת

סוֹד_ לָסוּד אֶת הַסּוֹד בְּלַחַשׁ

בַּמֶּה זוֹכֶה לְהִתְגַּדֵּל גַּדִּיאֵל בֶּן סוֹדִי? כְּשֶׁהוּא סוֹדִי

+סוֹד תּוֹרַת הָרָזִים הִיא תּוֹרַת הַסּוֹד, רָזִי לִי, רָזִי לִי, לְלַמֵּד אֶת בְּנֵי **יִשְׂרָאֵל אֶת קֶשֶׁת הַתִּקְווֹת וְהַבְּשׂוּרוֹת הַטּוֹבוֹת לְחִלּוּצֵי יְשׁוּעוֹת מִמְּנְהָרוֹת הַזְּמַן הַמֵּעִיק**

+סוֹרֵר לֹא דַּיּוֹ בְּסוּרוֹ אֶלָּא מוֹרֶה גַּם לַאֲחֵרִים לָסוּר מִן הַדֶּרֶךְ. חוֹטֵא וּמַחְטִיא

+סוֹטֶה   הַסְּטוֹאִי בָּנוּי לְהִתְיַצֵּב בְּתַקִּיפוּת נֶגֶד הַסּוֹטֶה

+סודות

אַל תְּתְפַּתֶּה לְפַעֲנֵחַ סוֹדוֹת קוֹרְצִים שֶׁמָּא אָסוֹן הֵם חוֹרְצִים

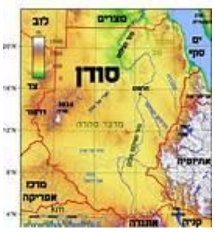

+סודן   בְּ ס וּ דָ ן אַל תָּבוֹא נַפְשִׁי...

+סוכות הזדמנות אקטואלית לאנשי השמאל ושלום עכשיו להפיץ בעולם את סכנת התפשטות הבניה בישראל בהקמת מבנים הקוראים להם "מבצע סוכות"

+סוס   -כֹּחַ ס ו ס – יֵשׁ שֶׁהָרַכָּב מַצְלִיף בַּסּוּס, מַנְחֶה וּמוֹבִיל אֶת הַמֶּרְכָּבָה לִיעוּדָהּ, אַךְ יֵשׁ שֶׁהַסּוּס הוּא הַמּוֹבִיל אֶת הָרַכָּב וְרִכְבּוֹ,
וּמָה שֶּׁחָסֵר לָנוּ, זֶה כֹּחַ סוּס לְלֹא הַסּוּס, לְהַחְלִיט וּלְהַכְרִיעַ וְלֹא לְהִתְמַהְמֵהַּ

סוכרזית

הרזון שחל בסוכר

נובע

מקוביות הסוכר

שפעם ניתנו לנו

והן רזו לגרגרים

קטנטנים

+סוֹעֵד הִוָּעֵד עִם כָּל תּוֹמֵךְ וְסוֹעֵד לִמְנֹעַ אָדָם מִלְּהִמָּעֵד

+סוּפְגָּנִיָּה **לי אמא נתנה סופגניה**

+סוֹצְיָאל הַתְּנוּעוֹת שֶׁהִתְגַּדְּרוּ לְטוֹבַת "הַסּוֹצְיָאל" נֶחְשְׁפוּ בִּתְמוּנוֹת הַפּוֹטוֹסוֹצְיָאל בְּהַכְזָבָתָן

+סוֹרֵר **בֵּן סוֹרֵר וּמוֹרֶה**, אף שלא עשה עבירה שחייבים עליה מיתה מצד עצמה, **נִדּוֹן עַל שֵׁם סוֹפוֹ**, שירדה התורה לסוף דעתו, שיתרגל לאכול בשר ולשתות יין, ולאחר שיכלה את ממון אביו ילסטם את הבריות, ולכן אמרה תורה מוטב ש**יָמוּת** עתה כשהוא **זַכַּאי, וְאַל יָמוּת** לאחר זמן כשהוא **חַיָּב, שֶׁמִּיתָתָן שֶׁל רְשָׁעִים, הֲנָאָה לָהֶן** שמפסיקים לעבור עבירות, **וַהֲנָאָה לָעוֹלָם** שאין בו רשעים

+סְחָבוֹת כֻּלָּנוּ "לוֹבְשֵׁי סְחָבוֹת",כִּי מִי לֹא "סָחַב" מַשֶּׁהוּ שֶׁאֵינוֹ שַׁיָּךְ לוֹ

+סְחִיטָה בְּיָמִים שֶׁאָבִי מוֹרִי וַאֲנִי עָבַדְנוּ בְּבֵיהַ"ס תַּחְכְּמוֹנִי יְרוּשָׁלַיִם
הָיָה הַמְּפַקֵּחַ עַל בֵּית סִפְרֵנוּ ד"ר כּוֹכְבָא. פַּעַם אַחַת, כְּשֶׁבָּא לְבִקּוּר בְּשִׁעוּרֵי הַמּוֹרִים, אָמַר לוֹ אַבָּא ז"ל: זְכוֹר ד"ר כּוֹכְבָא אֶת הָאַזְהָרָה: "אוֹתוֹ וְאֶת בְּנוֹ לֹא תִּ שְׁ חֲ ט וּ בְּיוֹם אֶחָד"...קְרִי: לֹא תִסְחַט אוֹתוֹ וְאֶת בְּנוֹ...

+סְחַרְחֹרֶת תְּחוּשָׁה שֶׁל עוֹלָם מְהֻפָּךְ, סְחַרְחַר – הַאִם גַּם מָחָר הוּא לֹא יִהְיֶה יָשָׁר?

וְהַתְּשׁוּבָה

לָגַמְתְּ שֵׁכָר – לֹא יְאַחַר רֹאשׁ סְחַרְחַר

+סְטֶנְדַפִּיסְט   לְעוֹלָם לֹא יִמָּנֶה כִּטְרוּבָּדוּר. הוּא יַפְטִיר הֲלָצוֹת תְּפֵלוֹת, יְעַוֶּה פַּרְצוּפִים, יְרַקֵּד סְטֶפְּס וִיעַכֵּס, אַךְ יַעֲכִיר אֶת הַבִּדּוּר הָאֲמִתִּי (TRUE-בִּדּוּר)

הַחִזּוּר אַחֲרֵי סִין הוּא בְּעֵינַי סִינְוּר

+סינוור

+סִיוָן   חֹדֶשׁ סִיוָן מַמְשִׁיךְ אֶת זִיו הַשָּׁמַיִם הַטְּהוֹרִים שֶׁל אִיָּר. וּבָאַקְלִים הַיִּשְׂרְאֵלִי שֶׁלָּנוּ כְּבָר חָוִינוּ גַּם בְּעוֹנָה זוֹ גְּשָׁמִים,רְעָמִים,בְּרָקִים - קוֹלוֹת הַמְעוֹרְרִים בָּנוּ זִכְרוֹנוֹת שֶׁל הִתְגַּלּוּת בַּטֶּבַע וּבְעוֹלָמֵנוּ הַיְּהוּדִי

+סִיגִים   סיגים הם הטפילים הדבֵקים בכל הטיהורים והזיקוקים

+סִין   לפי שעה דרישותינו ממעצמה זו לא נשאו

פרי סִינתֵיטִי

+סִינוֹנִים   שמות נרדפים לזהות דומה ולא יזיק הסינון בכפל המלים

סִיסִי

+שליט מצרים פילדמרשל סיסי נפגש בימי בין המצרים תשע"ה עם נציגי יהדות אמריקה ולא השעה את תפיסתו השגויה בעניני הסכסוך היהודי-פלשתיני אלא הכריז באוזניהם בגלוי ובבטחה כי אם לא תיפתר הבעיה הזאת לא יירגע העולם מן כל המהפכות המתחוללות באזור מזרח התיכון. זאת מצרים של סיסי בבין המצרים שלנו.

+סִינַי מִשְׁתּוֹקְקִים אָנוּ שֶׁיִּתְחַדֵּשׁ עָלֵינוּ מָה שֶׁהִתְרַחֵשׁ בְּמַעֲמַד סִינַי

שֶׁנִּתְרַפְּאוּ אָז כָּל הַסּוּמִים וְהַחוֹלִים מֵחוֹלָיֵיהֶם וּמוּמֵיהֶם

+סֶלָה כִּבְשָׁה שֶׁהַמְלִיטָה יְהַלְלוּהָ שֶׁה-לָהּ

+סִימְפַּתְיָה לֹא תָּמִיד יֵשׁ בְּגִלּוּיֵי הָאַהֲדָה הַחִיצוֹנִיִּים עֵדוּת לִתְחוּשָׁה פְּנִימִית אֲמִתִּית. הַשּׁוֹרְשִׁים יְכוֹלִים לִהְיוֹת כֵּנִים פָּחוֹת.

+סִימוּלַצְיָה זְכוֹרֵנִי מִימֵי עֲבוֹדָתִי בְּמִשְׂרָד הַחִנּוּךְ כִּי הַמֻּנָּח הַ דְּ מָ יָ ה לְסִימוּלַצְיָה הָיָה פְּרִי הַמְצָאָתוֹ שֶׁל ד"ר רְאוּבֵן סִיוָן

+סִירָה סִירָה עַל הַחוֹף / הַהֵישִׁיט סוֹף סוֹף הַדַּיָּג אֶת שֶׁלָּלוֹ לְבֵיתוֹ?
אוֹ שֶׁמָּא הָפַךְ גַּם הוּא שָׁלָל לְטוֹרְפוֹ? / שְׁתֵּי שְׁאֵלוֹת עַל סִירָה אַחַת עַל הַחוֹף...

+סִיּוּם הַדְּבָרִים שֶׁבְּסִיּוּם מַרְשִׁימִים יוֹתֵר, וְלָכֵן פְּתַח בִּגְנוּת וְסַיֵּם בְּשֶׁבַח וְלֹא לְהֵיפֶךְ

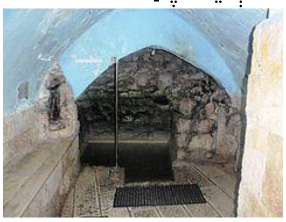
מקוה טהרה של האר"י בצפת

+סִיּוּעַ הַבָּא לְטַהֵר מְסַיְּעִין אוֹתוֹ מִן הַשָּׁמַיִם. הַסִּיּוּעַ מוּתְנֶה כַּמּוּבָן אִם הָאָדָם עוֹשֶׂה כָּל שֶׁבִּיכָלְתּוֹ לַעֲזוֹר לְעַצְמוֹ. הַכֹּל בִּידֵי שָׁמַיִם חוּץ מִיִּרְאַת שָׁמַיִם – יִרְאַת הָאָדָם שֶׁלֹּא יִזְכֶּה לְסִיּוּעַ מִשָּׁמַיִם אִם לֹא יְסַיֵּעַ תְּחִלָּה לְעַצְמוֹ. בַּכַּוָּנַת הַלֵּב,בִּתְפִלָּה, בְּמַעֲשִׂים, בְּתִקּוּן אוֹרְחוֹתָיו

+סִיזִיפוּס עֲמָלוֹ לַעֲמוֹס וּלְהַחְזִיר אֶת הָאֶבֶן הַמִּדַּרְדֶּרֶת מֵרֹאשׁ הָהָר שׁוּב לִמְקוֹמָהּ מִתְפָּרֵשׁ כַּעֲמַל שָׁוְא שֶׁאֵין לוֹ טַעַם וּמַשְׁמָעוּת, אֲבָל יֵשׁ הַמְּפָרְשִׁים זֹאת כְּחִיּוּב וַהֲנָאָה לֶעָמֵל לֹא כִּמַעֲמָסָה נְטוּלַת פֵּשֶׁר אֶלָּא בַּשּׁוֹנִי וּבַגִּוּוּן שֶׁבְּכָל עֲלִיָּה הַנִּתְפֶּסֶת כִּבְרִיאָה חֲדָשָׁה,כִּרְאִיָּה שׁוֹנָה מִקּוֹדַמְתָּהּ

סִיעָה

הַסִּיעָה נוֹצֶרֶת בְּשִׂיאָהּ שֶׁל הַפְּלוּגְתָּא בַּמִּפְלָגָה

+סִינֶסְתֵזְיָה עֵרוּב חוּשִׁים - הַכַּוָּנָה בְּסִינֶסְתֵזְיָה לְחוּשִׁים מִתְעַרְבְּבִים אוֹ חוֹפְפִים, כְּמוֹ לִרְאוֹת צְלִילִים אוֹ לִשְׁמוֹעַ צְבָעִים, חֲרִיגוֹת הַמַּדְגִּימוֹת עַד כַּמָּה הַחוּשִׁים מַשְׁפִּיעִים עַל הֲבָנָתֵנוּ אֶת הָעוֹלָם. "וְכָל הָעָם רוֹאִים אֶת הַקּוֹלוֹת"...

+סִיסִי   **סִי-סִי ! אוֹ אַ-שִׂישִׂי ?**

+סָלָאמִי "סָלָאמִי" שִׁטָּה אַנְטִישֵׁמִית בְּנִווּט דַּעַת הַקָּהָל לְעֵבֶר הַמַּטָּרוֹת הָ"רְצוּיוֹת" לִפְגִיעָה בַּיְּהוּדִים וּבִמְדִינָתָם עַ"י "הִתְחַכְּמוּת", מִסּוּי, נִדּוּי, גְּזֵרוֹת הַשְּׁמָדָה

+סֶלָּהלְפִי שָׁעָה אָנוּ מִסְתַּפְּקִים בַּתְּפִלָּה לְכִפָּה-סֶלָּה כִּי בְּיָדָם עֲדַיִן כִּפַּת הַסֶּלַע

+סִלּוּף **מִי כַּפַּלֶשְׂתִינָאִים מוּמְחִים לְסִלּוּף הַהִיסְטוֹרְיָה, לְמָשָׁל: כֵּיצַד דָּאוּד הָעֲרָבִי נִלְחַם בְּגוֹלְיַת הַיִּשְׂרְאֵלִי**

+סְלִיחָה **אֵל. סְלַח נָא, עַל זוּטוֹת תְּפִלּוֹת שֶׁלִּי בְּךָ,**

וַאֲנִי אֶמְחַל עַל עַזּוּת דְּבָרִים שֶׁלְּךָ בִּי

(רוברט פרוס)

סליחה היא הציווי החיוני ביותר שחויב האדם, ציווי שהוא אדיר מן הבקשה של האדם לאל

+סָלָמוֹנֶלָה סַלַּאם, סַלַאם, וְאֵין שָׁלוֹם, כִּי הִשְׁתַּלְטָה הַסָּלָמוֹנֶלָה וּפָג הָאֵמוּן סֶלָה בְּכַלְכָּלַת סָלָט הַפֶּשַׁע

+סֶלַע לקשוחים,לנוקשים,לחצופים ולסרבנים לא יועילו לא דיבור אחד ולא שניים אלא חבטה ראויה המבקיעה את "סלעיותם"

+סַלְ"י

סוֹפְךָ-לְהַאֲרִיךְ יָמִים – זוֹ הַבְּרָכָה שֶׁל הַבָּבָא

+סֻלָּם כְּדֵי לְהַגִּיעַ בְּרֹאשׁוֹ הַשָּׁמַיְמָה צָרִיךְ לַהֲצִיבוֹ תְּחִלָּה בָּאָרֶץ

עוֹלִים בּוֹ אֶל מִי שֶׁאָמַר "אָנוֹכִי" וְיוֹרְדִים בּוֹ אֶל הָאָדָם הָ"אָנוֹכִי"

סֶלָה - עוֹלִים וְיוֹרְדִים בּוֹ – כֵּיצַד? אִם מְהַפְּכִים אוֹתוֹ

+סֶלַע הַדּוּמְיָה מִשְׁתַּלֶּמֶת יוֹתֵר, "מִלָּה בְּסֶלַע מַשְׁתּוֹקֵא בִּתְרֵין"
(מגילה יח.) וְיֵשׁ מְפָרְשִׁים זֹאת עַל מֹשֶׁה בְּמֵי מְרִיבָה, שֶׁאִלּוּ
הָיָה מְדַבֵּר אֶל הַסֶּלַע הָיָה נוֹתֵן מֵימָיו מִיָּד, כֵּיוָן שֶׁשָּׁתַק
נֶאֱלַץ לְהַכּוֹתוֹ פַּעֲמַיִם
+סַ"ם הָרוֹפְאִים גָּזְרוּ עָלֵינוּ לְהִמָּנַע מִסֻּכָּר וּמֶלַח, כָּךְ נִטַּל מֵאָתָּנוּ
סַ"ם (סֻכָּר-מֶלַח) חַיִּים, כִּי בְּלִי מֶלַח אָנוּ בְּמֶלַחכּוֹלְיָה
וּבְלִי סֻכָּר קַבָּלָנוּ תָּפֵל בְּלִי עִקָּר

+סַ"ם – סוֹרֵר-מוֹרֶה, הַסַּם הַמְמָרֵר אֶת חַיֵּי הַהוֹרִים

+סְמָלִים מִלָּה וּתְפִלָּה,טַלִּית וּתְפִילִין,קִדּוּשִׁין וְגִטִּין,מְצוֹת וּמַעֲשִׂים,
כַּשְׁרוּת וְהִטָּהֲרוּת,תְּשׁוּבָה וּגְמִילוּת חֲסָדִים,הֵם סְמָלוֵי הָעוֹל
שֶׁל זְהוּת הַיְּהוּדִים

+סנה ר"ת: סִינַי-נְבוֹ-הֹר הָהָר – שְׁלוֹשָׁה הָרִים,שְׁלוֹשָׁה כְּתָרִים,
תַּרְבּוּת,מוֹסָר וּמֶמְשָׁל, תּוֹרָה-מַלְכוּת-כְּהוּנָה, תּוֹרָה-מֹשֶׁה-אַהֲרֹן

אֶפְשָׁר לִלְמֹד מֵהַמִּדְרָשׁ שְׁלוֹשָׁה דְבָרִים לְפִי אוֹתִיּוֹת סְנֶה:
ס – סֵבֶל יִשְׂרָאֵל נ – נוֹכְחוּת הַשְּׁכִינָה בְּכָל מָקוֹם ה – הֲצָלָה

+בְּשִׂיחַ הַסְּנֶה,הַשָּׁפָל וְהַקּוֹצָנִי גַּם שָׁם קַיֶּמֶת נוֹכְחוּת הַשְּׁכִינָה הַמִּזְדַּהָה עִם סֵבֶל הַשִּׁעְבּוּד וּמַכְאוֹבֵי הָעָם.לַבַּת הָאֵשׁ גַּם מַתְוָה אֶת הַהֲצָלָה לְשִׁחְרוּר וּגְאֻלָּה.

+סַ"ם סְחִי-מָאוֹס – הסַם המשַכֵּר תְּאֵבֵי עלילה ושחיתות

שְׁנֵי הָרִים נִבְחָרִים.הָרִים מְכוֹנָנִים וּמְחוֹנָנִים אֶת תּוֹלְדוֹתֵינוּ בְּמַתַּן תּוֹרָה וּבֵית הַבְּחִירָה.
סַ"ם – סִינַי-מוֹרִיָּה - סַם חַיִּים לְעַם שֶׁנִּבְחַר לְגִלּוּי שְׁכִינָה וְקַבָּלַת הַתּוֹרָה, עֵץ חַיִּים לַמַּחֲזִיקִים בָּהּ, וּבְהִפּוּךְ סֵדֶר הָאוֹתִיּוֹת – מַ"ס – מוֹרִיָּה סִינַי – הָעַם שֶׁנִּבְחַר לְתַשְׁלוּם מַס עוֹבֵד לַשֵּׁם,לִשְׁמִירָה וַהֲגָנָה עַל עִיר קָדְשׁוֹ וּבֵית מִקְדָּשׁוֹ,הָעַם שֶׁנִּבְחַר לִמְסִירוּת נֶפֶשׁ עַל קִיּוּמוֹ וְיִעוּדוֹ...

+סמוּךְ הרגיל לומר "סמוך עלי" טעון בדיקה אם קיבל הסמכה מבורא עולם

אֶפְשָׁר לַחֲשֹׂף אֶת הַ-SMART אֲפִלּוּ בִּסְמַרְטוּט

+סְמַרְטוּט

+סְנֶה סִינַי

מַה מְקַשֵּׁר שְׁנֵי אֵלֶּה שֶׁאֵרְעָה בָּהֶם הִתְגַּלּוּת ה׳?
זֶה שִׂיחַ קוֹצָנִי,לֹא תָמִיר בָּאִילָנוֹת,וְלֹא חָסוֹן כָּאַלּוֹן,
וְזֶה הַר שָׁפָל וְנָמוּךְ,וְלֹא רָם וּמִתְנַשֵּׂא בֶּהָרִים,
וְכָךְ שׁוֹרָה הַשְּׁכִינָה בִּנְמוּכֵי הָרוּחַ,בְּעַנְוֵי עוֹלָם,
בְּמָקוֹם שָׁפֵל וּבְמַעֲמָד שָׁפֵל לִפְנֵי הַמָּקוֹם

הַסְּנֶה בּוֹעֵר בָּאֵשׁ וְהַסְּנֶה אֵינֶנּוּ אֻכָּל (שמות ב ב)
כַּסְּנֶה הַמַּנְהִיג / דַּל וְקָטָן / לֹא מִתְנַשֵּׂא וְעִנְוְתָן
בּוֹעֵר בְּלַהַב אִשּׁוֹ / בִּתְשׁוּקַת אֱמוּנָתוֹ / אֵינוֹ נִדְלֶה
וְאֵינוֹ מִתְמַצֶּה / וּרְצוֹן שׁוֹכְנִי סְנֶה / הָרָצוֹן פּוֹעֵם

בּוֹ

וּמַפְעִים אֶת חֲזוֹנוֹ / מַדְלִיקוֹ וּמְפַרְנְסוֹ מִמְּקוֹרוֹ
לֹא יְאֻכַּל אֶלָּא יָאִיר וְיוּאַר – תָּמִיד ! / כְּנֵר הַתָּמִיד

+סְנֶה סִינַי זֶה נָמוּךְ שֶׁבְּאֵילָנוֹת וְזֶה נָמוּךְ שֶׁבֶּהָרִים. זֶה בּוֹעֵר בְּאֵשׁ הִתְגַּלּוּת וְזֶה בּוֹעֵר בְּשַׁלְהֶבֶתְיָהּ.
וּבוֹעֶרֶת הָאֵשׁ הַמְלַבָּה אֱמוּנָה וְחָזוֹן,טָהֳרָה וּקְדוּשָׁה, מְסִירוּת נֶפֶשׁ

הַקְּרָבָה בְּמִדּוּרוֹת הַשְׁמָדָה וְשׁוֹאָה בּוֹעֶרֶת בְּעַנְוָה,בְּשִׁפְלוּת רוּחַ,בִּדְמָמָה דַקָּה

וּבְסַעֲרַת תְּקוּמָה וַהֲגָנָה. זֹאת הַתּוֹרָה – תּוֹרַת חֹרֶב-סִינַי הַמְאַכֶּלֶת כָּל נְסָיוֹן לְבַעֵר אֶת נוֹחֲלֶיהָ.

גוֹיִלִין נִשְׂרָפִים וְאוֹתִיּוֹת פּוֹרְחוֹת בְּעַם פּוֹרֵחַ וּבְאֶרֶץ פּוֹרַחַת...

+סַ"ם **סַ״ם – סִינַי-מוֹרְיָה - סַם חַיִּים לְעַם שֶׁנִּבְחַר לְגִלּוּי שְׁכִינָה וְקַבָּלַת הַתּוֹרָה,**
עֵץ חַיִּים לַמַּחֲזִיקִים בָּהּ, וּבְהִפּוּךְ סֵדֶר הָאוֹתִיּוֹת – מַ״ס – מוֹרְיָה סִינַי – הָעַם שֶׁנִּבְחַר לִמְסִירוּת נֶפֶשׁ עַל קִיּוּמוֹ וְיִעוּדוֹ

+סַמָאֵל סַמָאֵל נְקוּב בְּשֵׁם סַם-אֵל כְּבְיָכוֹל הִתְּיר לוֹ הָאֵל אֶת לֵב הַבְּרִיּוֹת לְסַמֵּם

+סְמַרטוּט

אֶפְשָׁר לַחֲשֹׁף אֶת הַ- SMART אֲפִלּוּ בַּסְּמַרְטוּט
הַכֹּל תָּלוּי בִּנְקוּדַת הָרְאוּת

+סַנְדָל סנדל הַמְסוּלָּם – סנדל מופחת שאין לו עקב

+סְנֶה ס-נ-ה – סיני-נבו-הור ההר – שלושת ההרים הנישאים בתולדותינו: סיני – תורה; נבו – קבורת משה; הור ההר – קבורת אהרון; תורה-נבואה-חכמה – הרי מנוחות שלנו

+סֶנַט+סְגוּלָה עם סגולה מסוגל להימנע מהשפעות נכר העוכרות את יחודיותו

+סְעוּדָה סעודת שבת היא ה ס י ע ו ד ההלכתי הניתן לחיסון הקשר המשפחתי

+סְפֵקוֹת נוהגים לומר שספקות מטרידות יותר את האפיקורוס, ונראה לי שיותר את המאמין. שהרי הכופר שלם עם כפירתו ואינו סוטה מעמדתו, ואילו המאמין נאבק מדי יום על עיקרי אמונתו

+סֵפֶר הספר והסיפור משתלבים בחיינו, בחיי עַם הספר, עם מרמז גם לעמימות, לעמימות ההוויה המציאותית המעממת את התשוקה לספר, והספר המעמם את הקורה בהוויה המציאותית

אין לך נבחר לסנט שאינו אינטרסנט

+סִסְמָאוֹת הַאִם תְּקֵפוּת הַסִּיסְמָאוֹת הָאֵלֶּה? – **NEVER AGAIN– שוּב מְצָדָה לֹא תִּפֹּל? לֹא נוּבַל כַּצֹּאן לַטֶּבַח?**

+סִעוּד   סִעוּד וַעֲרִיקָה, סָעוּדְיָה וְעִירָק, סוּרְיָה וְאִירָן,מְדִינִיּוּת אַרְהַ"ב

+סְעוּדָה   יֵש שֶׁסְּעוּדָתוֹ מַסְפֶּקֶת לוֹ לִרְוָחָה אַךְ דַּלְתּוֹ נְעוּלָה,
וְיֵש שֶׁסְּעוּדָתוֹ אֵינָהּ מַסְפֶּקֶת, לֹא לְעַצְמוֹ וְלֹא לִבְנֵי בֵיתוֹ
אַךְ דַּלְתּוֹ פְּתוּחָה לָרָעֵב לְלַחְמוֹ

"וְסַעֲדוּ לִבְּכֶם" – בִּתְזוּנָה רוּחָנִית לְהַבְדִּיל מִתְזוּנַת הַקֵּבָה

+סָפָה   לְלֹא סַפָּה וּלְלֹא שָׂפָה מְשֻׁתֶּפֶת

+סָפֵקהרבה ספקות שאנו פורקים לפורקן אין בידינו לפושטן

ספק תלוי ועומד הוא ספק שלא נפשט

עד שיבוא תשבי ויתרץ לנו את הספקות ננהג כאבלים על התמההותו- לקולא, למה נלאֶה מִלְּפקפק אם זה וַדַּאי או שֶׁמָּא?

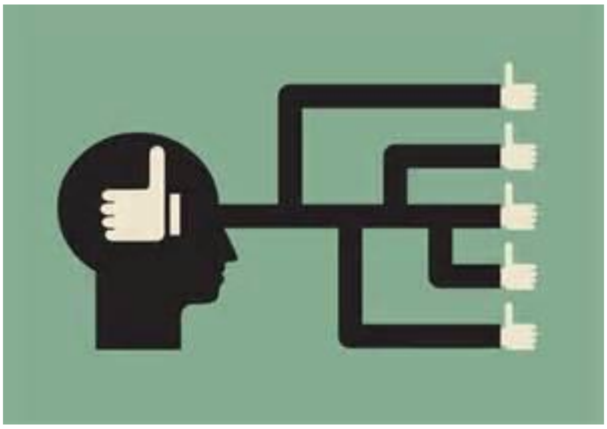

+סֵפֶר הבנתנו בקריאת ספר תולדות אדם לוקה ואף חתומה.
החושך יכסה ארץ וערפל לאומים. דעות,מושגים, יחסים
בין איש לרעהו ואומה לרעותה. אנו "עם הספר"
עודנו מייחלים לפיזור העננים,לזיכוך
המידות,לאור האהבה של איש לרעו/

+סֵפֶר "זֶה סֵפֶר תּוֹלְדוֹת אָדָם" וְדַפֵּי הַסֵּפֶר מְהוּהִים,מְשֻׁמָּשִׁים,
מְרֻפָּטִים ויש שדַּפִּים רבים מפרקי הספר - ספר החיים -
נִקְרָעִים וְנִתְלָשִׁים - - -הַנּוֹתָרִים לִפְלֵטָה כְּבָר
מְעַטִים,
מַה מִּתְמַעֲטִים וְהוֹלְכִים! כך הם הדברים לכל אדם וביחוד
ל - א ד " ם: אנשי-דיור-מוגן.. לאחרונה, בשבוע
הספר,
ערכנו בדיור שלנו "יריד הספר", וכל דייר רשאי היה
ליקח וליטול ולתת כל ספר שחשקה נפשו. בספרים
המוחלפים אולי החלפנו ספרי אהבה וזיכרון, מדע
ובדיון, רחשי לב ודמיון, לרבות תחזיות של
היסטוריוני המחר המנבאים לנו כי נזכה בקרוב להאריך
את תוחלת החיים, כי נעזר, כאלגוריתמים כימיים
בעזרת רובוטים ואיברים מושתלים להמיר תודעות חיים
וכל מה שכתוב בספרים שכתבנו במפעלות החיים.
ואני בתומי חוזר ושואל: אנו הרי כבר נידונים
לאבדון, מעטפת גופנו תיבול ברימת האדמה שממנה
לוקחנו, אבל הפיקדון שהשארנו אחרינו בידי מי
הוא יפול? האם יצליח כחלון למנוע מן הבנקים
והמשכנתאות שהפקדנו להתעלל ב"מטמון" המדולדל
שהשארנו?

תולעת ספרים כינוי לאדם אחוז דיבוק - THE-BOOK

+סְפָרִים סְפָרִים שֶׁאֵין מְאַוְּרְרִים אוֹתָם מִתְעַפְּשִׁים, וּמֵהֶם שֶׁאִם אֵין קוֹרְאִים בָּהֶם פָּחוֹת מִטַּפְּשִׁים

סְפָרִים הַמְחַיְּבִים הִשְׁתַּהוּת מְרֻבָּה מְעוֹרְרִים בָּנוּ הִשְׁתָּאוּת מְרֻבָּה

+סֶקְס יֵשׁ שֶׁהַהַצְלָחָה פְּחוּתָה מִ"סַקְסֶס"

סֶקֶר

שֶׁקֶר מִתְגַּלְגֵּל בְּשֶׁקֶר וְקָשֶׁה כְּבָר לְהַפְרִיכוֹ בֶּאֱמֶת הַסֶּקֶר

+סְקָרִים   *בְּיִשְׂרָאֵל קַיֶּמֶת תּוֹפָעַת טֶבַע נְדִירָה שֶׁהַצִּבּוּר רוֹצֶה דָבָר אֶחָד, וְהַסְּקָרִים רוֹצִים דָּבָר אַחֵר

+סַקְרָנוּת פְּעִילוּת יְתֵירָה שֶׁל הִסְתַּמְכוּת עַל סְ קָ רִ י ם

+סִפּוּר   כָּל סִפּוּר זָקוּק לְתִסְפּוֹרֶת וּלְגִלּוּחַ לְמִשְׁעִי כְּדֵי שֶׁיּוּתְאַם לַשּׁוֹמְעִים

+סְפִירָה   יְמֵי סְפִירַת הָעֹמֶר הֵם בַּסְּפִירָה שֶׁל הַיְּצִיאָה לְחֵרוּת וְקַבָּלַת עוֹל הַחֵרוּת. סְפִירָה שֶׁל הִזְדַּכְּכוּת וְהִתְעַלּוּת, תְּלוּת הֲדָדִית שֶׁל קֶמַח וְתוֹרָה, הֶאָרַת הַלְּבָבוֹת כְּלִבְנַת הַסַּפִּיר

+סָפֵקמַצָּב שֶׁל סָפֵק

[א] "אוּלַי" – כַּאֲשֶׁר הַמְדַבֵּר מְעוּנְיָן שֶׁהַדָּבָר הַמְסֻפָּק אָמְנָם יִתְקַיֵּם;

[ב] "פֶּן" – כְּשֶׁהוּא חוֹשֵׁשׁ מִכָּךְ, וּמְעוּנְיָן שֶׁלֹּא יִתְקַיֵּם. ["הִשָּׁמְרוּ לָכֶם פֶּן יִפְתֶּה לְבַבְכֶם"]

[ג] מִלַּת "שֶׁמָּא" – כַּאֲשֶׁר אֵינֶנּוּ נוֹטֶה לְשׁוּם צַד, וְהוּא שְׁוֵה נֶפֶשׁ לַתּוֹצָאוֹת.

+סְפָרִים הַסְּפָרִים הַמְּתְפַּרְסְמִים בְּיָמֵינוּ עוֹטְפִים בְּרִבְבוֹת עַמּוּדִים רִקְמוֹת בָּשָׂר מֵת אוֹ חַי, מְשַׁעְמֵם אוֹ מַטְרִיד בַּעֲלִילוֹת וְאֵרוּעִים הַמְּבַקְּשִׁים לְהַגִּיעַ אֶל הָעִקָּר שֶׁאֵלָיו אָנוּ שׁוֹקְקִים – אוֹתוֹ מֵחַ הָעֶצֶם שֶׁאוֹהֲבִים לְגָרֵם, וְאִלּוּ הֵם "עָצְמוּ מִסַּפֵּר"...

+סְפָרִים שֶׁאֲנִי מְכַנֵּס לְסִפְרִיָּתִי הֵם חֵלֶק מֵחַיַּי,
סִפְרֵי קֹדֶשׁ וְיִרְאָה,הָגוּת וְשִׁירָה,מוּסִיקָה וְאָמָּנוּת,
אֵלּוּ אֲבִיזָרֵי אֵיכוּת הַחַיִּים הַמַּשְׁרִים סְבִיבִי אֶת טַעַם הַחַיִּים,
וְהֵם לֹא חֲפָצִים חִיצוֹנִים אֶלָּא אֵיבָרִים חַיִּים
אֵיבָרִים הַמְקֻשָּׁרִים לְמַחְזוֹר הַדָּמִים,
וּכְשֶׁאֲנִי מַשְׁאִיל מִי מֵהֶם דּוֹמֶה עָלַי שֶׁהִשְׁתַּלְתִּי חֵלֶק מִמֶּנִּי
וְכָל הַשּׁוֹאֵל וְנוֹטֵל וְאֵינוֹ טוֹרֵחַ לְהַחֲזִיר כְּמִי שֶׁקּוֹטֵעַ אֵיבָר מִגּוּפִי

+סִפּוּר אוֹ שֶׁאַתָּה מוּכָן לַחֲזֹר עָלָיו אֵין סִפּוּר, אוֹ שֶׁאַתָּה קָץ בּוֹ וּ"מְסַפֵּר" אוֹתוֹ

+סַפָּר הַסַּפָּר הוּא אִישׁ הַמִּסְפָּרַיִם לֹא אִישׁ הַסֵּפֶר

+סִפּוּרִים סַפֵּר לַאֲחֵרִים סִפּוּרִים סְפוּרִים וְגַם אֵלֶּה לְאַחַר "הַתִּסְפֹּרֶת" שֶׁל הַפְּרָטִים שֶׁאֵינָם נִדְרָשִׁים

+סְפָרִים הַמִּתְאַבֵּק בְּדַפֵּיהֶם שׁוֹאֵב לְמֹחוֹ אֶת הָאָבָק הַמִּצְטַבֵּר עֲלֵיהֶם

+רְצוֹנְךָ לִתְהוֹת עַל קַנְקָנוֹ שֶׁל אָדָם לֵךְ אֶל אֲרוֹן הַסְּפָרִים שֶׁלּוֹ. אִם הַסְּפָרִים מְשׁוּמָשִׁים מִמַּגָּע יָדַיִם מַשְׁמָע שֶׁ"תַּלְמוּדוֹ בְּיָדוֹ"

+סָרְבָן הַסָּרְבָן מִתְיַהֵר בְּמֶחָאָתוֹ כִּי אֵינוֹ בּוֹשֵׁשׁ הַחֲרְבָּן

+סֶרַח **הַ סֶּ רַ ח הָ ע וֹ דֵ ף - איזה יִתְרון יש לסִרְחוֹן? צֵא וּרְאֵה כיצד מן הריקָבוֹן של הזֶרַע בּוֹקֵעַ הַצֶּמַח, כיצד "מטִיפָּה סְרוּחָה" יוצא גם הָאָדָם בדומה לְעֵץ הַשָּׂדֶה צא וראה זֶרַע וקָצִיר,את ה"סֶרַח" בְּתַלְמִידֶיךָ שהֶעְפִּילוּ עָלֶיךָ...**

+סִרָחוֹן הַשָּׂמֵחַ יֵשׁ סוֹרֵחַ בִּשְׂרָרָתוֹ וְאֵין מוֹרִידִין אוֹתוֹ מִשְּׂרָרָתוֹ. זֶה לְהִתָּלוֹת בְּסֶרַח בַּת אָשֵׁר וּלְהוֹדוֹת: אָמְנָם סָרַחְתִּי אַךְ אוּשַּׁרְתִּי כִּי לֹא הוּדַחְתִּי

+סֵרָחוֹן של "סרחון קַוְקָזִי" – כך הגדיר מבקר מפורסם את יצירתו צ'יקובסקי לכנור ותזמורת. ביקורת שדיכאה את

היוצר, אבל יצירה זו זכתה להצלחה עצומה אחר כך.
ואנו המתפעלים מביצועה ע"י הסולן פרלמן
והמנצח אורמנדי יכולים להגיב: "בְּרֵיחַ הַזֶּבֶל נִיחוֹחַ חָצִיר"...

+סַרְטָן כְּשֶׁהוּא מְשַׁלֵּחַ אֶת גְּרוּרוֹתָיו הוּא מַתִּיר עַצְמוֹ מֵאִסּוּרָיו

מַהִי "אֲחִיזַת עֵינַיִם" אִם לֹא סְרִיגָה?

+סְרִיגָה

+סְרָק "תַּג מְחִיר" הַכּוֹרֵת כְּנָקָם עֲצֵי זַיִת וְגֶפֶן מַדְבִּיק עַל עַצְמוֹ תַּו קָלוֹן לְעֵץ סְרָק–סְרָק הַמִּתְגַּדֵּל בְּאַרְצֵנוּ

+סְתִימָה תְּפִלָּה שְׁטִימָה סוֹתֶמֶת כָּל זַעַק וּתְחִינָה

+סְתִירָה הָרוֹמֵז לְאֵיזוֹ סְתִירָה שֶׁמְּצוּיָה בְּמַצָּב מְסוּיָם נוֹקֵט לָשׁוֹן זוֹ:
"זוֹהִי פָּרָשַׁת פָּרָה אֲדֻמָּה" כְּשֶׁהוּא מִתְכַּוֵּן לְעִנְיָן שֶׁמְּטַמֵּא טְהוֹרִים וּמְטַמֵּא טְהוֹרִים. וְכָךְ אָנוּ מְגִיבִים כְּשֶׁשּׁוֹפֵט מְזַכֶּה עֲבַרְיָנִים כְּשֶׁהוּא עַצְמוֹ אֵינוֹ חַף מֵאוֹתָהּ עֲבֵירָה

+סְתִירוֹת

בְּמָקוֹם שֶׁיֵּשׁ סְתִירוֹת אֵין לְדוּנָן כְּאֱמֶת וְשֶׁקֶר
אֶלָּא כְּפִי שֶׁהִסְבִּיר פַּעַם נִילְס בּוֹר לְנַסּוֹת וְלַהֲבִינָן
כִּמְכִילוֹת זוֹ אֶת זוֹ כְּאַחַת עֲמוּקָה יוֹתֵר הַמַּקִּיפָה אֶת הַשְּׁנִיָּה.

*

+סְתוּר נְשִׂיא שֶׁבֶט אָשֵׁר הָיָה סְתוּר בֶּן מִיכָאֵל וְהַשֵּׁם מְרַמֵּז עַל הָ אֹ שֶׁ ר הַנִּסְתָּר הַצָּפוּי לְהִתְמַמֵּשׁ עַ"יְ מַלְאָךְ הַהַצָּלָה מִיכָאֵל

אבל השם סתור נדרש גם על מי שסותר מעשיו של הקב"ה

+סְתִירוֹת בְּמָקוֹם שֶׁיֵּשׁ סְתִירוֹת אֵין לְדוּנָן כְּאֱמֶת וְשֶׁקֶר אֶלָּא כְּפִי שֶׁהִסְבִּיר פַּעַם נִילְס בּוֹר לְנַסּוֹת וְלַהֲבִינָן כִּמְכִילוֹת זוֹ אֶת זוֹ כְּאַחַת עֲמוּקָה יוֹתֵר הַמַּקִּיפָה אֶת הַשְּׁנִיָּה

סְתִירוֹת אֵין לְהַסְתִּיר גַּם אִם הַפִּתְרוֹן סוֹטֵר עַל פָּנֵינוּ

+הַסְתִירוֹת הֵן הַסְּטִירוֹת הַמַּצְלִיפוֹת עַל מַצֵּבוֹת הָאֲמִתּוֹת שֶׁהֻכְּחָשׁוּ,שֶׁהִתְבַּדּוּ,שֶׁנִּקְבְּרוּ וְהִצְמִיחוּ אֲמִתּוֹת חֲדָשׁוֹת

+הַנִּסְתָּרוֹת וְהַנִּגְלוֹת – הַסְּתִירוֹת הֵן הַנִּגְלוֹת לָנוּ בְּכָל אֲשֶׁר נִפְנֶה
וּלְפִי שָׂעָה הַפִּתְרוֹנוֹת נִסְתָּרִים מֵעֵינֵינוּ

+הַסְתִירוֹת אֵינָן מִסְתַּתְּרוֹת
אֶלָּא מִתְלַוּוֹת בַּאֲשֶׁר נִמְצֵא וְנֵלֵךְ,
בְּחַדְרֵי חֲדָרִים וּבַחוּצוֹת

+סְתִירוֹת **אָדָם בִּסְתִירוֹתָיו - בכל זמן, בכל מקום,בכל מציאות שהוא חי בה – במשפחה בחברה,בלשון ובתרבות שהוא מתחנך בה. סתירות אין להסתיר, וכל פתרון חוזר וסוטר על פנינו**

+סָבָא

סבא אָכַל וְשָׂבַע יָמִים לְשָׂבְעָה

+*לְכָל נֶכֶד יֵשׁ סָבָא פִּינוּקְצִיוֹנַלִי שֶׁלּוֹ

+סִבּוֹת הַסִּבּוֹת הַטִּעוּן:"מֵחֲמַת סִבּוֹת בִּלְתִּי צְפוּיוֹת" אֵינוֹ נָכוֹן, שֶׁהֲרֵי בְּכָל זֹאת צָפוּ

+סְבִיבוֹן סֹב נָסֹב עַד הַסּוֹף...

+סָבִיל

סָבִיל הוּא הַהֶפֶךְ מֵאַקְטִיבִי וְלָכֵן הוּא סוֹבֵל יוֹתֵר

+סֵבֶל

הַמַּאֲבָק בַּסֵּבֶל נוֹשֵׂא פֵּירוֹת בָּרוּחַ

הַמַּאֲבָק בַּסֵּבֶל נוֹשֵׂא פֵּירוֹת בָּרוּחַ

+סַבְלָנוּת מָתַי סַבְלָנוּתִי פּוֹקַעַת? כְּשֶׁלֹּא קוֹלְטִים אֶת חַוַּת הַדַּעַת

+סִבֹּלֶת בִּשְׁלַבֵּי הַסַּבְתָאוּת הַסִּבֹּלֶת הִיא הַמְּעֻמֶּדֶת לְהִפָּגְעוּת וּקָשֶׁה יוֹתֵר לְהִתְאַזֵּר בְּסַבְלָנוּת

+סִבְלוֹנוֹת *אֵלּוּ הַמַּתָּנוֹת שֶׁשּׁוֹלֵחַ הֶחָתָן לְבֵית הַכַּלָּה אֲבָל בְּלִי לְהִתְחַיֵּב גַּם עַל הַסַּבְלָנוּת

+סַבְלָנוּת *יֵשׁ צַד מֵבִישׁ וּמְדַכֵּא בַּסַּבְלָנוּת כְּלַפֵּי רֶשַׁע וְעֹשֶׁק.חֶבְרָה שֶׁאֵינָהּ מִתְקוֹמֶמֶת לְחִסּוּל פִּגְעֵי הִתְעַלְּלוּת וּנְבָלָה,פִּשְׁעֵי נִצּוּל וְדִכּוּי חֵירוּת הָאָדָם עֲלוּלָה לִשְׁקֹעַ בִּתְהוֹמוֹת יֵאוּשׁ וְכִלָּיוֹן

+סִגְנוֹן *הַתּוֹרָה חוֹסֶכֶת מֵאִתָּנוּ בִּטּוּיֵי סִפְרוּת וְתֵאוּרֵי חֲוָיָה וּמִסְתַּפֶּקֶת בְּמִצּוּי מֵעֵין זֶה:"וַיֵּלֶךְ וַיָּשָׁב לִמְקוֹמוֹ וְגַם...הָלַךְ לְדַרְכּוֹ", וְאֵין פְּרָטִים עַל הַטַּעֲנוֹת וְהַסִּבּוֹת לַפְּרֵדָה בֵּין בִּלְעָם וּבָלָק – BLACK OUT

+סֵבֶל

אֵיזֶהוּ סֵבֶל בִּלְתִּי נִסְבָּל? לִרְאוֹת אֶת הַסּוֹבֵל שֶׁאֵינְךָ יָכוֹל לַעֲזוֹר לוֹ

+סֵ בֶ ר

סֵבֶר פָּנִים יָפוֹת נִרְאֶה לְפָרֵשׁ מִלְּשׁוֹן סֵבֶר=תּוֹחֶלֶת,תִּקְוָה,
מַרְאֵה הַפָּנִים מְשַׁקֵּף סִכּוּי תִּקְוָה, אֲרֶשֶׁת חֵן ,טוּב הַבָּעָה,
פֵּשֶׁר סָבִיר לְמוֹצָא חִיּוּבִי,סְבִירוּת מַגָּע,פְּרִיצַת הַסֶּכֶר לַאֲטִימוּת וּקְשִׁיחוּת,
וְהַשְּׁאֵלָה הִיא אִם רְאוּיָה גִישָׁה זוֹ לְ כָ ל אָדָם...

+סִבָּתִיּוּת לְפִי יְחֶזְקֵאל קוֹיְפְמָן סִפּוּרֵי הַמִּקְרָא טְבוּעִים בְּסִבָּתִיּוּת כְּפוּלָה, סִבָּתִיּוּת טִבְעִית וְסִבָּתִיּוּת עֶלְיוֹנָה. זוֹ רְגִילָה,מוּחָשִׁית,

וְזוֹ נֶעֱלָמָה, בִּלְתִּי מוּחָשִׁית, הַשְׁגָּחָה אֱלוֹהִית. הָאִידֵיאָה הִיא

שֶׁל אֶצְבַּע אֱלוֹהִים הַנֶּעֱלָמָה. כָּךְ מֻסְבֶּרֶת גַּם הַסְתָּרַת הַשֵּׁם בִּמְגִלַּת אֶסְתֵּר. הָאֵרוּעִים מִתְרַחֲשִׁים בִּסְפֵירָה אֱנוֹשִׁית שֶׁל עֲרִיצוּת הַמֶּלֶךְ,תַּעֲנוּגוֹת וּמִשְׁתָּאוֹת,יַיִן וְנָשִׁים, כְּמוֹ בַּעֲלִילָה

שֶׁל רוֹמָן , אֲבָל הָאִידֵיאָה הַדָּתִית שֶׁל הָרוֹמָן שֶׁאַף בַּסְּפֵירָה לֹא אֱלוֹהִית זוֹ פּוֹעֵל אֱלוֹהִים בַּמִּסְתָּרִים. הַסִּבָּתִיּוּת הַכְּפוּלָה

מַדְגִּישָׁה בַּמְּגִלָּה בְּיֶתֶר חֲרִיפוּת אֶת הָאַחַת תּוֹךְ הִתְעַלְּמוּת מְכֻוֶּנֶת מִן הַשְּׁנִיָּה.

+סֵדוֹם

מִדָּתָם נְהוּגָה גַּם בְּיָמֵינוּ לְהַקְטִין עֵרֶךְ
אֲנָשִׁים גְּדוֹלִים וּדְגוּלִים וּלְהַגְדִּיל
עֶרְכָּם שֶׁל קְטַנִּים וְקַטְנוּנִים

+סֵדֶר *הַמִּשְׂרָד לְעִנְיְנֵי מִשְׁטָר וְסֵדֶר

+סוֹד *כְּשֶׁנִּבְעִים סְדָקִים בְּבוֹר הַנֶּפֶשׁ הַסּוֹד עָשׂוּי לְהִתְגַּלּוֹת

*הוּא דְּבַר סֵתֶר, שֶׁטָּחִים וּמְסַיְּדִים אוֹתוֹ בְּחוֹמֶר שֶׁלֹּא יִדְלֹף

*סוֹד שֶׁאֵינוֹ פָּתוּר יֵשׁ בּוֹ כְּדֵי לְהַתְסִיס וּלְהַפְרוֹת אֶת הַמַּחְשָׁבָה, הַרְבֵּה יוֹתֵר מִתְּשׁוּבוֹת שֶׁאָנוּ מַכִּירִים

סוֹד כָּמוּס אִם הוּא לָעוּס הוֹפֵךְ רָמוּס וּמָאוּס

+סוּמָא *אַעֲפִּ"י שֶׁאֵינוֹ רוֹאֶה מְאוֹרוֹת יֵשׁ לוֹ הֲנָאָה מֵהֶם, שֶׁבְּנֵי אָדָם רוֹאִין אוֹתוֹ וּמַצִּילִין אוֹתוֹ מִן הַמִּכְשׁוֹלִים

+סוּבְּיֶקְטִיבִיּוּת זֹאת חֻלְשָׁה אִישִׁית בְּמוּבָן זֶה שֶׁהִיא מַעֲרִיכָה וְשׁוֹפֶטֶת אֲחֵרִים לְפִי קְנֵי מִדָּה אִישִׁיִּים שֶׁלָּנוּ. אָנוּ מַלְּינִים שֶׁבָּנוּ כִבְטֵלִים וּמְבֻטָּלִים וְתוֹלִים כְּמוֹתָם פְּגָמִים בָּאֲחֵרִים כָּהֲרָרִים

סוּדָן סוּדָן זֶה 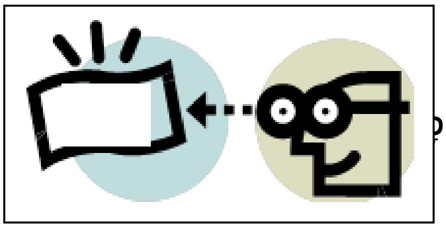 נַפְשִׁי +

+סוּלָם לְפִי הַבֶּעשׁ"ט סוּלָם-מָמוֹן-עוֹנִי = 136 - שָׁוִים בְּגִימַטְרִיָּא שְׁלַבִּים בַּסּוּלָם שֶׁעוֹלִים וְיוֹרְדִים בּוֹ בְּעוֹנִי וְעוֹשֶׁר

סוּמָא אֵינוֹ רוֹאֶה אֶת הַמְּאוֹרוֹת
אוּלָם נֶהֱנֶה מֵהֶם כִּי בְּנֵי אָדָם
מוֹרִים לוֹ אֶת דַּרְכּוֹ*וְיֵשׁ שֶׁהַסּוּמָא
מִתְפַּקֵּחַ וְסוֹמֵךְ אֶת הַפִּקֵּחַ שֶׁסָּמַךְ
קוֹדֶם וְנִסְתַּמָּא

+סוֹף * אַחֲרֵי הַסּוֹף הוֹלֵךְ אַחֲרֵי הַכֹּל, וְאַחֲרֵי כִּכְלוֹת הַכֹּל – סוֹף!

+*קִבַּלְתִּי צִנְצֶנֶת שֶׁל וִיטָמִין D וְעָלֶיהָ כָּתוּב: "עָדִיף לָקַחַת לִפְנֵי סוֹף" - - - נֶחְרַדְתִּי וְלֹא פָּתַחְתִּי לְהִשְׁתַּמֵּשׁ בָּהּ, שֶׁמָּא הַכַּוָּנָה לִפְנֵי תְחוּשַׁת הַ ס ו ף, שֶׁמָּא הָאוֹת D מְרַמֶּזֶת לְ-
DIE, DEAD, DYING...

+סוּרְיָה *סוּרֵי הַגֶּפֶן הַנָּכְרִיָּה בְּאַרְצֵנוּ כְּבָר פָּחוֹת מִתְמוֹגְגִים מִפִּתּוּחַ הַקְּשָׁרִים עִם טַבָּחֵי סוּרְיָה

+סוֹף דָּבָר *גַּשׁ לַטֶּקְסְט עַל מַשְׁמָעוּת הַטֶּקְסְט שֶׁנִּתַּן לְךָ רַק לְאַחַר שֶׁקְּרָאתוֹ עַד הַסּוֹף

+סוּפְגָנִיָּה *מִקְּלְקְוֵי חֲנֻכָּה – שִׂים סוֹף לְהִתְנַפְּחוּת הַלְּבִיבָה, וְאַל תְּבוֹאֶךָ רֶגֶל גַּאֲוָה כִּי גֵאָה וְגָאוֹן שָׂנֵא!

+סְחָבוֹת *כֻּלָּנוּ "לוֹבְשֵׁי סְחָבוֹת", כִּי מִי לֹא "סָחַב" מַשֶּׁהוּ שֶׁאֵינוֹ שַׁיָּךְ לוֹ

+סָחוּט *תְּחוּשַׁת אֵ י נְ נֶ רְ גְ יָ ה

סְטִיָּה +*הַתֵּקֶן הַמְּקֻבָּל במו"מ לְהֶסְדֵּר שָׂכָר

סִיּוּם +*חֲגִיגַת הַלּוֹמְדִים שֶׁמִּסְתַּפְּחִים לָהּ הַבָּאִים רַק לַגְּמָר.
סִיּוּם - עֵרֶךְ הָאוֹתִיּוֹת הַגְּלוּיוֹת וְהַנִּסְתָּרוֹת שָׁוֶה (**ס** = 60
מך = 60, **י** = 10 וד = 10.ו = 6 ו = 6, **ם** = 40 מ =
40 בְסִיּוּם מַסֶּכֶת מִשְׁתַּתְפִּים אַף אֵלוּ שֶׁלֹּא לָמְדוּ בְּפוֹעַל אֶת
כָּל הַמַּסֶּכֶת וְנוֹטְלִים חֵלֶק בַּזְּכוּת עִם הַמְסַיְמִים

סִיזִיפוּס +*עֲמָלוֹ לַעֲמוֹס וּלְהַחְזִיר אֶת הָאֶבֶן הַמִּדַּרְדֶּרֶת מֵרֹאשׁ הָהָר
שׁוּב לִמְקוֹמָהּ מִתְפָּרֵשׁ כַּעֲמַל שָׁוְא שֶׁאֵין לוֹ טַעַם וּמַשְׁמָעוּת,
אֲבָל יֵשׁ הַמְפָרְשִׁים זֹאת כְּחִיּוּב וַהֲנָאָה לָעָמֵל לֹא כְמַעֲמָסָה
נְטוּלַת פֵּשֶׁר אֶלָּא בַּשּׁוֹנִי וּבַגִּוּוּן שֶׁבְּכָל עֲלִיָּה הַנִּתְפֶּסֶת
כִּבְרִיאָה חֲדָשָׁה,כִּרְאִיָּה שׁוֹנָה מִקּוֹדַמְתָּהּ

סַל +*לֹא כָּל הַכַּדּוּרִים נִכְנָסִים לְסַל הַבְּרִיאוּת

סֶלֶבְּס+*מַטְבִּיעַ אֶת חוֹתָמוֹ בִּתְחִיבַת חוֹטְמוֹ בְּכָל דָּבָר

סִלּוּף +*מִי כַּפַּלֶּשְׂתִּינָאִים מוּמְחִים לְסִלּוּף הַהִיסְטוֹרְיָה, לְמָשָׁל:
כֵּיצָד דָּאוּד הָעֲרָבִי נִלְחָם בְּגוֹלְיַת הַיִּשְׂרְאֵלִי

סֶלָם +*עוֹלִים בּוֹ אֶל מִי שֶׁאָמַר "אָנוֹכִי" וְיוֹרְדִים בּ
הָאָדָם הָ"אָנוֹכִי"

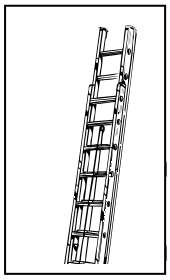

+*עוֹלִים וְיוֹרְדִים בּוֹ – כֵּיצַד? אִם מְהַפְּכִים או

+*רַק בַּחֲלוֹם הַסֻּלָּם נִצָּב. בַּמְּצִיאוּת עָלֵינוּ לְהַטו
לַעֲלוֹת בּוֹ

+*הַחַיִּים מֻרְכָּבִים מִסֻּלָּמוֹת שֶׁל "בְּמוֹל" – לְמִי שֶׁיִּקְמֹל,
וּ"מָז'וֹר" – לְמִי שֶׁיִּתְחַזֵּק וְיֶאֱזֹר

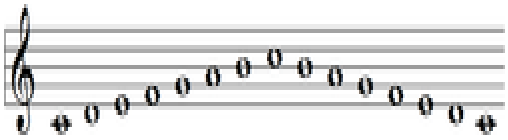

סֶלֶף *מָצוּי הַרְבֵּה גַּם בְּדִבְרֵי הַפִּילוֹסוֹף

+סוּלָם חֲלוֹם שֶׁצָּרִיךְ לְטַפֵּס בְּכָל אָדָם: לְהַגִּיעַ הַשָּׁמַיְמָה! אֲבָל
הַטִּפּוּס מִשָּׁלָב לְשָׁלָב, מִדַּרְגָּה לְדַרְגָּה, צָרִיךְ לִהְיוֹת מֻדְרָג,
לֹא נֶחְטָף,אֶלָּא צַעַד אַחַר צַעַד. אֶפְשָׁר שֶׁלְּעוֹלָם לֹא נַגִּיעַ,
אֲבָל אֵין לְהִמָּנַע מֵהַשְׁאִיפָה לְהַגִּיעַ

כֵּיצַד מְבָרְכִים הַתְּמִימִים? אָז יִמָּלֵא סְחוֹג פִּינוּ

+סְחוֹג

סָחוּט - תְּחוּשַׁת אֶ י נֶ רְ גְ י ה

תּוֹרָה זוֹ סְחוֹרָה; וּבְפֵּרוּשֶׁיהָ סוֹחֲרִים סְחוֹר סְחוֹר

סְחַרְחֹרֶת +*שִׁלּוּב שֶׁל עוֹלָמוֹת מִתְהַפְּכִים, קַרְקַע נִשְׁמֶטֶת, אִזּוּן שֶׁהוּפַר, זַעֲזוּעֵי "דִּיזִינֶס" וְשַׁוְעָה לְאֵיזֶה נֵס

+סְטִיב ג'וֹבְּס*הָרַב בִּנְיָמִין בְּלֵךְ מִתְפָּעֵל מִן הַמִּלִּים הָאַחֲרוֹנוֹת שֶׁל הַיּוֹצֵר הַמְפוּרְסָם שֶׁחָזַר שָׁלוֹשׁ פְּעָמִים עַל הַקְּרִיאוֹת: אוֹהּ! וַוְאוֹ! וְכָךְ הוּא מוּפְעָם מֵהֶן: "מִלּוֹתָיו מְסַפְּקוֹת לָנוּ הִזְדַּמְּנוּת לַחְשׁוֹב עַל הַמָּוֶת וּלְהַסִּיק שֶׁאֵין טַעַם לְיֵיאוּשׁ – מִשּׁוּם שֶׁיֵּשׁ חַיִּים יוֹתֵר מִמַּהּ שֶׁאָנוּ חוֹוִים כָּאן עַל פְּנֵי הָאֲדָמָה

+סְטִיָּה תַּמְרוּר אַזְעָקָה שֶׁאֵינוֹ מוּבָן לַסּוֹטִים

+סְיָגִים *חֲכָמִים נִקְרָאִים SAGES- הַקּוֹבְעִים סְ יָ ג ִי ם

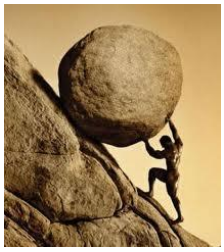

+סִיזִיפּוּס *הָיִיתִי מְתַרְגֵּם לַמּוּנַח הָעִבְרִי: עֲבוֹדַת פֶּרֶךְ,
שׁוֹבֶרֶת הַגּוּף וְהָרוּחַ, חַיֵּי עֲבדוּת לְלֹא מְמוּשׁ,
לְלֹא הַגְשָׁמָה וּמַשְׁמָעוּת

הַיָּה סִימָא הֲמוֹתִי
אֵין דָּבָר סָמוּי וְלֹא יִוָּדַע

סִימְפוֹנְיָה - לְעוֹלָם הִיא תִּתְחַדֵּשׁ וְתִהְיֶה בִּלְתִּי גְמוּרָה

+סִין *בֵּין פּוֹרְמוֹזָה לְסִין הַמַּחְלֶקֶת הִיא בֵּין בַּעֲלֵי תְּרֵי-סִין

+סִינַי *הַחֲזֶרֶת סִינַי הָיְתָה אַקְט שֶׁל סִינִילִיוּת

+סְטִיָּה *הַתֵּקֶן הַמְּקֻבָּל במו"מ לְהֶסְדֵּר שָׂכָר

+סִיּוּם *חֲגִיגַת הַלּוֹמְדִים שֶׁמִּסְתַּפְּחִים לָהּ הַבָּאִים רַק לַגְּמָר.
סִיּוּם - עֵרֶךְ הָאוֹתִיּוֹת הַגְּלוּיוֹת וְהַנִּסְתָּרוֹת שָׁוֶה (ס = 60
מך = 60, י = 10 וד = 10.ו = 6 ו = 6, ם = 40 מ =
40 בְסִיּוּם מַסֶּכֶת מִשְׁתַּתְּפִים אַף אֵלוּ שֶׁלֹּא לָמְדוּ בְּפוֹעַל אֶת
כָּל הַמַּסֶּכֶת וְנוֹטְלִים חֵלֶק בַּזְּכוּת עִם הַמְסַיְמִים

+סֻכָּה לֶעָתִיד לָבוֹא, נֶאֱמַר בַּמִּדְרָשׁ, יַעֲשֶׂה הקב"ה סֻכָּה לַצַּדִּיקִים
מֵעוֹר הַלִּוְיָתָן, וּמִבְּשַׂר הַלִּוְיָתָן וְשׁוֹר הַבָּר סְעוּדָה. שׁוֹר
הַבָּר וְהַלִּוְיָתָן מְסַמְּלִים אֶת הַכֹּחַ הַסְּדוֹמִי הָאַכְזָרִי שֶׁל כֹּל
דְּאַלִּים גְּבַר, וְכָךְ נֶאֱמַר בִּישַׁעְיָה כז: "בַּיּוֹם הַהוּא יִפְקֹד ה'
בְּחַרְבּוֹ הַקָּשָׁה וְהַגְּדוֹלָה וְהַחֲזָקָה עַל לִוְיָתָן נָחָשׁ בָּרִיחַ
וְעַל לִוְיָתָן נָחָשׁ עֲקַלָּתוֹן וְהָרַג אֶת הַתַּנִּין אֲשֶׁר בַּיָּם"

+סַכִּין **נוֹהֲגִים לְכַסּוֹת אֶת הַסַּכִּין בִּשְׁעַת בִּרְכַּת הַמָּזוֹן, וְאַחַד הַטְּעָמִים הוּא לְפִי שֶׁהַבַּרְזֶל מְקַצֵּר חַיָּיו שֶׁל אָדָם, וְאֵין רָאוּי שֶׁיְּהֵא מֻנָּח עַל הַשֻּׁלְחָן שֶׁל הָאָדָם, שֶׁדּוֹמֶה לְמִזְבֵּחַ, שֶׁמַּאֲרִיךְ יָמָיו שֶׁל אָדָם,וְלָכֵן לְאַחַר שֶׁסִּיֵּם לֶאֱכֹל וּבָא לְבָרֵךְ, יְכַסֶּה אֶת הַסַּכִּין. (שו"ע ומשנ"ב או"ח קפ)וְיֵשׁ אוֹמְרִים שֶׁאֵין דַּי בְּכִסּוּיוֹ אֶלָּא יֵשׁ לְסַלְּקוֹ לְגַמְרֵי מֵהַשֻּׁלְחָן. (כף החיים)**

+סִכְלוּת קֹהֶלֶת אוֹמֵר:"וְלִבִּי נוֹהֵג בַּחָכְמָה וְלֶאֱחוֹז בְּסִכְלוּת",קָשָׁה
לַמְפָרְשִׁים הַסְּתִירָה וְלָכֵן מַסְבִּירִים כִּי סִכְלוּתָא בָּאֲרָמִית
הִיא שֵׂכֶל,חָכְמָה,וְכָךְ מִתְפָּרֵשׁ גַּם בְּתַרְגּוּמִים רַבִּים בַּמִּקְרָא.
וְלִי נִרְאֶה לְפָרֵשׁ סִכְלוּת – לְשׁוֹן סְכוֹל. שֶׁהֲרֵי אֵין
חָכְמָה וְאֵין דַּעַת,וְאֵין מֶחְקָר שֶׁאֵינָם נִצְרָכִים לְהֶאָבֵק
עִם גְּיוֹת וְשִׁטּוֹת וּפְרוּשִׁים מְסַכְּלִים אֲחֵרִים וְכָךְ הֲרֵי
מִתְחַדֶּדֶת הַחָכְמָה

הַצֵּב לַפַּחַז סָכָר בְּכָל סָחַר-מָכָר

+סָכָר

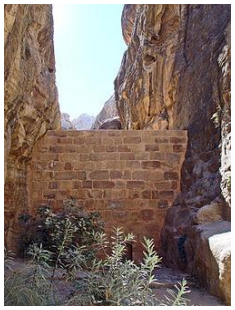

סְכוֹל +*"סְכוֹל מְמוּקָד" הוּא בִּידֵי צַהַ"ל בִּלְבַד, זֶה הַגּוֹף
הַיָּחִיד בַּמִּדִינָה הָרַשַּׁאי לִנְקוֹט בְּאֶמְצָעֵי תַּגְמוּל וְהַרְתָּעָה
בָּאוֹיֵב, לִיחִידִים שֶׁאֵינָם מוּסְמָכִים לְכָךְ אֵין רְשׁוּת
לִפְעוֹל כָּךְ

+סֶלֶף *מָצוּי הַרְבֵּה גַּם בְּדִבְרֵי הַפִילוֹסוֹף

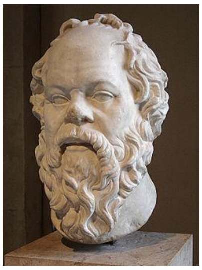

+סַמָּאֵל   *סַמָּאֵל נִקּוּב בְּשֵׁם סַם-אֵל כִּבְיָכוֹל הִתִּיר לוֹ הָאֵל אֶת לֵב הַבְּרִיּוֹת לְסַמֵּם

+סַמִּים   *יֵשׁ הַזּוֹכִים לְסַמִּים מַצִּילֵי חַיִּים בִּתְרוּפוֹת וְנִתּוּחִים, וְיֵשׁ שֶׁאֵין זוֹכִים לָהֶם אֶלָּא כְּסַמֵּי מָוֶת לַמְּכוּרִים לָהֶם

+סֶמֶךְ *אֲחִיסֶמֶךְ הוּא אָחִיו הַקָּרוֹב שֶׁל אֲחִיעֶזֶר וּשְׁנֵיהֶם בִּכְלָל הָא"ב "אַחֵינוּ כָּל בֵּית יִשְׂרָאֵל"

+סִימָּן   *הסִימָּן" שֶׁנִּתַּן לָנוּ – הַבָּנִים מִמַּעֲשֵׂה אָבוֹת – הוּא לְהִתְיַלֵּד, כְּלוֹמַר לְהוֹלִיד אֶת עַצְמֵנוּ מִתּוֹךְ הַיְּנִיקָה שֶׁל

סְפָרִים- מַעֲשִׂים-נִימוּסִים, כְּדַרְכָּם שֶׁל הָאָבוֹת
וְהַמּוֹרִים הַמְחַנְּכִים
וּלְהַעֲבִיר אֶת תַּבְנִיּוֹת הַמּוֹרֶשֶׁת לַתּוֹלָדוֹת, לַצֶּאֱצָאִים
וְצֶאֱצָאֵי הַצֶּאֱצָאִים שֶׁיַּטְמִיעוּ אֶת דְּפוּסֵי הַתַּרְבּוּת הַנַּעֲלִים.

+סְמַרְטוּט – נְ ק וּ דַ ת רְ א וּ ת –
אֶפְשָׁר לַחֲשׂוֹף אֶת הַ- SMART אֲפִלּוּ בַּסְּמַרְטוּט
הַכֹּל תָּלוּי בִּנְקוּדַת הָרְאוּת

+סַמִּים *יֵשׁ הַזּוֹכִים לְסַמִּים מַצִּילֵי חַיִּים בִּתְרוּפוֹת וְנִתּוּחִים,
וְיֵשׁ שֶׁאֵין זוֹכִים לָהֶם אֶלָּא כְּסַמֵּי מָוֶת לַמְּכוּרִים לָהֶם

+סֶמֶךְ*אֲחִיסֶמֶךְ הוּא אָחִיו הַקָּרוֹב שֶׁל אֲחִיעֶזֶר וּשְׁנֵיהֶם בִּכְלָל
הָא"ב "אַחֵינוּ כָּל בֵּית יִשְׂרָאֵל"

+סִמָּן *הסִמָּ"ן שֶׁנִּתַּן לָנוּ – הַבָּנִים מִמַּעֲשֵׂה אָבוֹת – הוּא
לְהִתְיַלֵּד, כְּלוֹמַר לְהוֹלִיד אֶת עַצְמֵנוּ מִתּוֹךְ הַיְּנִיקָה שֶׁל
סְפָרִים- מַעֲשִׂים-נִימוּסִים, כְּדַרְכָּם שֶׁל הָאָבוֹת
וְהַמּוֹרִים הַמְחַנְּכִים
וּלְהַעֲבִיר אֶת תַּבְנִיּוֹת הַמּוֹרֶשֶׁת לַתּוֹלָדוֹת, לַצֶּאֱצָאִים
וְצֶאֱצָאֵי הַצֶּאֱצָאִים שֶׁיַּטְמִיעוּ אֶת דְּפוּסֵי הַתַּרְבּוּת הַנַּעֲלִים.

+סְמַרטוּט *נְ ק וּ דַ ת רְ א וּ ת - אֶפְשָׁר לַחֲשֹׂף אֶת הַ- SMART אֲפִלּוּ בַּסְּמַרְטוּט הַכֹּל תָּלוּי בִּנְקוּדַת הָרְאוּת

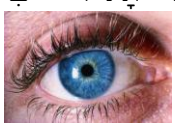

סִיסְמָאוֹת+*"אָכֹל וְשָׁתֹה" הִיא מִן הַסִּיסְמָאוֹת הַכּוֹזְבוֹת שֶׁל הַמִּתְפָּרְקִים מֵאֱמוּנָה. הַכּוֹפְרִים בְּסִדְרוֹ שֶׁל עוֹלָם מַתְחִילִים לְהִתְמַכֵּר בְּעֶטְיוֹ שֶׁל הַמַּשְׁבֵּר הַפּוֹקֵד אוֹתָם לְהֶפְקֵרוּת וְחֹסֶר שְׁלִיטָה שֶׁל הִגָּיוֹן סָבִיר.נֶגֶד הִתְמוֹטְטוּת כָּזֹאת צָרִיךְ לִבְנוֹת אֶת הַמִּתְרָסִים הַמְגִינִים, אֶת בִּצּוּרֵי הַקִּיּוּם שֶׁלֹּא לְהִסָּחֵף בַּזֶּרֶם הַשּׁוֹטֵף אֶת הַנִּשְׁבָּרִים הַהוֹרְסִים גְּדֵרוֹת אֱמוּנָה וְתִקְוָה. אָדָם נִבְחָן בִּיכֹלְתוֹ לְהַחֲזִיק מַעֲמָד לְהִשָּׁאֵר בַּחֲפִירוֹת חַיָּיו וּבְעֶמְדּוֹת הַהֲגָנָה וְלֹא לְהִתָּפֵס לִכְנִיעָה וּלְשִׁבְרוֹן הַלֵּב וְהִתְמַכְּרוּת לְהִפּוּךְ עֲרָכִים מְקֻדָּשִׁים.

+*הַסִּיסְמָה שֶׁקִּבְּלָה מָט: שַׁאח, רָ"תֵ: שִׁוְיוֹן-אַחְוָה-חֵרוּת

+*סִיסְמַת הַשְּׂמֹאל: :נַעֲמֹד לְגוֹרָלֵנוּ לְקֵץ הַיָּמִין

סכויים - היש סכויים ליד ורגל

+סְנוּנִית *סְנוּנִית פְּתַיָּה שֶׁל שֶׁלֶג (לְשׁוֹן SNOW) אֵינָהּ מְבַשֶּׂרֶת אֶת בּוֹאוֹ

+סֶנִילִיּוּת *תּוֹרָה מִסִּינַי שׁוֹמֶרֶת עַל עַם זָקֵן כְּשֶׁלָּנוּ מִפְּנֵי סְנִילִיּוּת\

+סְעוּדָה *אֵין מְשִׂיחִין בִּסְעוּדָה,לֹא בְעִנְיְנֵי מָשִׁיחַ וְלֹא בֶּהָגוּת חוּלִין שֶׁל סִימְפּוֹזְיוֹנִים יְוָנִים אֶלָּא בֶּהָגוּת שֶׁל תּוֹרָה

+סָעוּדְיָה *מְדִינַת-סַעַד שֶׁל נְסִיכִים

+*אֶרֶץ שֶׁתַּלְיָנֶיהָ מְבָרְכִים "עַל נְטִילַת יָדַיִם"
+*הַמְּטַפֶּלֶת הַסְּעוּדִית בָּעֲרָבִים

+סְפּוֹרְט הַסְּפּוֹרְט מִשְׁתַּלֵּט בְּחַיֵּינוּ כְּמַטָּרָה לְעַצְמָה וּבְכָךְ הִנְנוּ מַמְרִים וּמְמִירִים אֶת מַטְּרוֹתֵינוּ

+סְפִירַת הָעוֹמֶר שִׁבְעָה שָׁבוּעוֹת סוֹפְרִים מִמּוֹצָאֵי יו"ט רִאשׁוֹן שֶׁל פֶּסַח לְחַג מַתַּן תּוֹרָה.אֵלּוּ יָמִים שֶׁל הִתְעַלּוּת מִסְּפִירָה לִסְפִירָה.כָּל שָׁבוּעַ מְיֻצָּג בִּסְפִירָה מְסוּיֶּמֶת וְכָל סְפִירָה נִכְלֶלֶת בְּשָׁבוּעַ שֶׁל סְפִירָה אַחֶרֶת. זֶהוּ פֶּרֶק הַזְּמַן הַמְּיוּעָד לְבְנִיָּה רוּחָנִית

+סָפֵק*אַתָּה יָכֹל לְהַטִּיל סָפֵק בְּהַצְהָרַת מַאֲמִינֵי הָאִיסְלָאם לְשָׁלוֹם
אֲבָל אֵינְךָ יָכֹל לְהִמָּנַע מִן הַסִּפּוּק בְּחִשּׂוּף כַּוָּנָתָם הָאֲמִתִּית

הַסָּפֵק הוּא הַבָּסִיס לָאֱמוּנָה, אֱמוּנָה לְלֹא סָפֵק אֵינָהּ חַיָּה

+סֵפֶר *"זֶה סֵפֶר תּוֹלְדוֹת אָדָם" – הַסֵּפֶר שֶׁלֹּא נִגְנַז אֶלָּא פָּתוּחַ
לְסִפּוּרוֹ, לִיצִירָתוֹ וְלַחֲתִימָתוֹ שֶׁל כָּל אָדָם

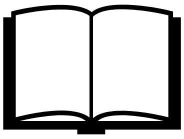

*יוֹתֵר מִשֶּׁמְּסַפֵּר הַסֵּפֶר מְסַפֵּר אִ י שׁ-הַסֵּפֶר בְּדוּגְמַת חַיָּיו
וּמַעֲשָׂיו, בְּמוֹפֵת הִתְנַהֲגוּתוֹ וְאֹרַח חַיָּיו

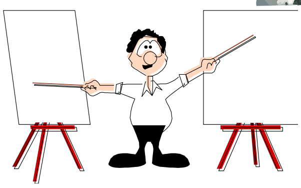

+סְעִפִּים
נָא לִבְחוֹר! עַד מָתַי אַתֶּם פּוֹסְחִים עַל שְׁתֵּי
הַסְּעִפִּים...

+סִפּוּק *הַלּוֹקֶה בִּפְּרֶסְפֶּקְטִיבָה אֵינוֹ נִמְנָע מִסִּפּוּק מָהִיר
הוֹאִיל "וּבָא לִ י" וְאֵינוֹ רוֹאֶה אֶת הַנּוֹלָד שֶׁיָּבוֹא לוֹ

+*סִפּוּקוֹ שֶׁל הָאָדָם בְּמִלּוּי חֶסֶר לוֹ וּמִכָּאן הַבְּרָכָה: בּוֹרֵא נְפָשׁוֹת רַבּוֹת וְחֶסְרוֹנָן

ספוק הוא האושר בהתרת ה ס פ ק או במאבק הנמשך לפתרונו

+סִפּוּר *סִפּוּרֵי מַעֲשִׂיָּה, כְּכָל מַעֲשֶׂה יְצִירָה, הֵם תּוֹצָרֵי תַּעֲשִׂיָּה שֶׁל יְצִרֵי הַטּוֹב וְהָרַע

ספור הוא הבגד שאנו מלבישים על ההויה

+סִפּוּרִט *הַסִּפּוּרִט הַלְּאֻמִּי שֶׁלָּנוּ בִּרְכִילוּת מְרַכְּלִים,בִּדְחַף נִצְחִי לְהַצִּיץ לְסוֹדוֹתָיו שֶׁל הַזּוּלַת

הַסִּפּוּרְט הֶחָבִיב עַל בְּנֵי הַנְּעוּרִים – חֶבְלֵי מְשִׁיכָה

+סִפְרָה *סִפְרַת הָעֹמֶר בָּאָה לַרַעֲנֵן שְׁאִיפַת הַגְּאוּלִים, לֹא לְהִסְתַּפֵּק בַּמִּינִימוּם שֶׁהַשַּׂג, אֶלָּא לְהַמְשִׁיךְ לַחֲלוֹם, לִלְחוֹם וּלְהֶאֱבֵק עַל הַמַּקְסִימוּם. כָּל יוֹם שֶׁל הַזְּכָרַת הַיַּעַד הַסּוֹפִי מַגְבִּיר אֶת הַתְּשׁוּקָה וְהַצִּפְיָה לְחַג מַתַּן תּוֹרָה הַקָּרֵב וּבָא בַּהֲכָנָה נַפְשִׁית מַסְפֶּקֶת. הַמַּעֲרָךְ הַתּוֹדָעְתִּי וְהָרְגְשִׁי שֶׁיָּצַר בִּלְבּוֹ בִּימֵי הַצִּפְיָה,מַנִּיעַ אֶת הַבָּסִיס לְקְלִיטַת הַבְּשׂוֹרָה הָרוּחָנִית

+סֶפֶק*סֶפֶק עֲבִירָה צְרִיכָה יוֹתֵר תְּשׁוּבָה מֵעֲבִירָה וַדָּאִית, כֵּיוָן שֶׁיּוֹתֵר מִתְּחֶרֶט הָאָדָם כְּשֶׁיָּדוּעַ לוֹ שֶׁעָשָׂה עֲבִירָה מֵאֲשֶׁר כְּשֶׁאֵינוֹ יוֹדֵעַ בְּוַדַּאי שֶׁחָטָא

סַפְקָן סוֹפֵק עַל יָרֵךְ אַחַת
שֶׁל הָאֵמוּנָה וְעַל הַיָּרֵךְ
הַשְּׁנִיָּה שֶׁל
הַכְּפִירָה

+* סַפְקָן מְקַבֵּל אֶת סְפוּקוֹ מִסַּפְקָנוּתוֹ

+* סַפְקָנוּת הִיא מִדָּה בְּרִיאָה, כַּנֶּאֱמַר: וּבָרִיא–אוּלָם

+סֵפֶר *אִם הָאוֹמֵר: "עָשִׂיתִי לְפִי הַסֵּפֶר" אֵינוֹ מַחְמִיא לְעַצְמוֹ, לֹא
כָּל שֶׁכֵּן בְּאוֹמְרוֹ: "לְפִי סֵפֶר הַסְּפָרִים"
אָנוּ הוֹפְכִים כְּבָר מֵעַם הַסֵּפֶר לְעַם סִפְרֵי בִּישׁוּל

+סַרְבָּן *סַרְבַּן גֵּט מְחַזֵּר וְאוֹמֵר: חָלִילָה לִי לִפְתֹּחַ GATE

+סָרָה *מַהִי הַצָּרָה בְּדִבּוּרֵי סָרָה? שֶׁבִּמְקוֹם לְשַׁפֵּר אֶת עַצְמֵנוּ אָנוּ מַשְׁפִּילִים אֶת זוּלָתֵנוּ

+סֶרֶט *הַסְּכוּיִים שֶׁסֶּרֶט יִשְׂרְאֵלִי יִזְכֶּה בְּפָרָסִים בֵּינְלְאֻמִּיִּים תְּלוּיִים
בְּשַׁקְפוֹ אֶת הַדְּכוּי הַפַּלְשְׁתִּינִי בִּידֵי הַיִּשְׂרְאֵלִים

+סִרְטִים *חוֹבֵב סִרְטִים מְצֻלָּק בְּשָׂרְטוֹת הַחֲרוּתוֹת בִּנְשָׁמָתוֹ

*סִרְטִים – בֵּית גִּדּוּל לְ"כּוֹכָבִים" הַמַּרְבִּים לְפַטְפֵּט בִּיצָרָם

+סַרְטָן *מָצָאת "גוּש"? אַל יֵאוּש ! אֶפְשָׁר לָדוּן אֶת "הַ שֵׁ ד" לְגֵרוּש

*תְּנַאי הֶכְרְחִי לְקַבָּלָה לַאֲגֻדָּה לְמַעַן הַסַּרְטָן הוּא הָעִשּׁוּן

+סְרִיגָה *מַהִי סְרִיגָה אִם לֹא "אֶחְיזַת עֵינַיִים"?

+סֶרֶנָדָה *פַּעַם שַׁרְתִּי לָהּ סֶרֶנָדָה, הַיּוֹם – כְּ-סֶרָה-נָ דָ ה

+סַרְסוּר *סַרְסוּר לִדְבַר עֲבֵרָה תָּר אַחֲרֵי יַעֲלַת-חֵן וְיִעִילַת חֵטְא

+סְרָק*גַּם אִילָן סָרָק "עוֹשֶׂה פְּרִי" – מְשַׁמֵּשׁ לְצֵל,לְקוֹרוֹת,לַהֲסָקָה,
וְכָךְ נִתְיַחֵס לַבֵּן, לַתַּלְמִיד, לְכָל אֶחָד - "כְּאָדָם עֵץ הַשָּׂדֶה"
יֶחֱשַׁב - כְּמִי שֶׁעָשׂוּי לְהָנִיב פְּרִי כָּלְשֶׁהוּ

אמרות ס יעקב נימן
=-=-=-